

S.C. NIȚOI SILVA-AMENAJĂRI S.R.L.  
STR. CRIȘAN, NR. 7A, BL. 2, AP. 17, cam. 2  
COD FISCAL: 29339120  
TEL: 0744/763570; Fax: 0268588254  
MAIL: nitoiamenajari@yahoo.com  
BRAȘOV

4/21.01.2015

Nr. înregistrare:

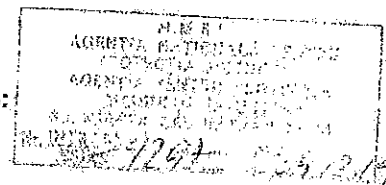

## PROCES VERBAL

### AL CONFERINȚEI a II-a DE AMENAJARE A FONDULUI FORESTIER PROPRIETATEA COMUNEI DOBA SI COMPOSESORATULUI DOBA 2000

Incheiat astăzi 21.01.2015

#### Participanți:

1. Ing. Gheorghe Gheorghita - Delegat M.M.A.P.
2. Ing. Mădăc Făcut - Reprezentant APM SM
3. D-l primar Ghetină Mihai - reprezentant beneficiar
4. D-l. Ziman Leon - reprezentant beneficiar
5. Ing. Petroșianu Călin - Șef O.S Arduș
6. Ing. Nițoi Ion - Membru C.T.A.P
7. Ing. Mocanu Mihail - Șef proiect

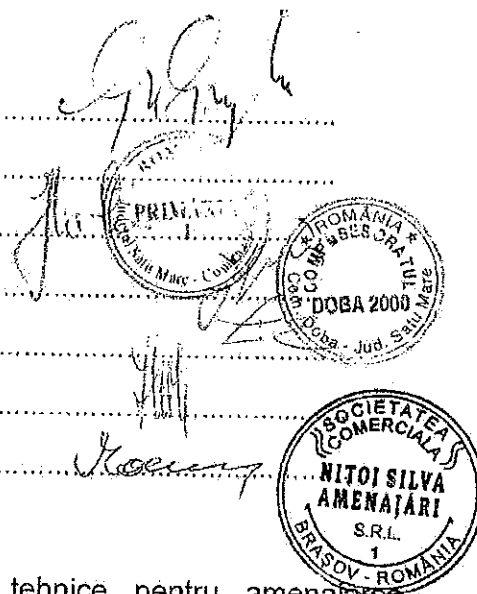

În conformitate cu prevederile Normelor tehnice pentru amenajarea pădurilor aflate în vigoare, ne-am întrunit pentru a analiza și a aviza soluțiile tehnice și planurile de amenajament ale pădurilor de folosință forestieră aparținând Comunei Doba și Composesoratului Doba 2000, județul Satu Mare.

Conform datelor prezentate și în urma discuțiilor purtate s-au constatat următoarele:

Domnul Ing. ION NIȚOI  
Având codul numeric personal 1630426080048  
este  
**ATESTAT**  
de către Ministerul Mediului și Pădurilor  
prin Certificatul Nr 7 din data de  
10.11.2010 să certifice din punct de vedere  
tehnic calitatea lucrărilor de amenajare a  
pădurilor

**Amenajamentul fondului forestier proprietatea  
Comunei Doba si a Composesoratului Doba2000  
județul Satu Mare**

**U.P. Doba**

**1. Suprafața fondului forestier** proprietatea comunei Doba si a composesoratului Doba 2000, județul Satu Mare, pentru care se va întocmi prezentul amenajament, este de **349.9 ha**, conform actelor de proprietate:

**Pentru Comuna Doba (327.37 ha):**

- Titlu de proprietate nr. 31- 9504 / 28.03.2003, pentru suprafața de 129,9 ha;
- Titlu de proprietate nr. 31- 10144 / 18.06.2004, pentru suprafața de 93,11 ha;
- P. V. nr. 1804 / 04.12.2006, pentru suprafața de 57,73 ha;
- P. V. nr. 1934 / 04.12.2006, pentru suprafața de 44,17 ha;
- H.G. nr. 746 / 2006, drum forestier Gelu-Doba, pentru suprafața de 2.46 ha.

**Pentru Composesoratul Doba 2000 (22.56 ha):**

- P. V. nr. 2620 / 15.10.2013, pentru suprafața de 22,56 ha.

Pentru realizarea unui amenajament comun s-a încheiat protocolul de asociere nr. 3663 / 06.10.2014

**2. Repartiția suprafețelor pe categorii de folosință forestieră se prezintă astfel:**

- A. Păduri și terenuri destinate împăduririi sau reîmpăduririi :** 339.2 ha, din care:
- A1 - Păduri și terenuri destinate împăduririi pentru care se reglementează recoltarea de produse principale ..... 317.7 ha;
  - A1.5 Poieni sau goluri destinate împăduririi (49 F) ..... 0.4 ha;
  - A2 - Păduri și terenuri destinate împăduririi pentru care nu se reglementează recoltarea de produse principale ..... 21.5 ha;
- B. Terenuri afectate gospodăririi silvice:** ..... 10.7 ha, din care:
- B1 - linii parcelare principale (112L, 113L, 114L, 115L, 116L, 117L, 118L, 119L, 120L, 302L, 311L, 312L) ..... 3.2 ha;
  - B2 - terenuri pentru hrana vânatului (47V, 48V, 49V, 50V, 92V, 354V) ..... 3.8 ha;
  - B3 - drumuri forestiere (96D) ..... 2.5 ha;
  - B5 - pepiniere (53P) ..... 0.6 ha;
  - B7 - terenuri cultivate pentru nevoile administrației (50A) ..... 0.6 ha.

**3. Zonarea funcțională**

Întreaga suprafață analizată este încadrată în **grupa I** funcțională. Repartiția pe categorii funcționale se prezintă astfel:

- ▶ 1.2.G - Păduri situate pe nisipuri mobile (T<sub>III</sub>) – 20.6 ha, cu subcategoria:
  - 1.2G.5N - Păduri situate pe nisipuri mobile incluse in situl de importanță comunitară ROSCI0020 Câmpia Careiului si aria de protecție avifaunistică ROSPA0016 Câmpia Nirului - Valea Ierului – 20.6 ha;
- ▶ 3.A - Pădurile de stepă, cele de la limita dintre stepă si silvostepă, cu excepția zăvoaielor si pădurilor de luncă din aceste zone (T<sub>III</sub>) – 297.1 ha, cu subcategoriile:
  - 1.3A.5N - Pădurile de stepă, cele de la limita dintre stepă si silvostepă, incluse in situl de importanță comunitară ROSCI0020 Câmpia Careiului si aria de protecție avifaunistică ROSPA0016 Câmpia Nirului - Valea Ierului – 22.4 ha;

- 1.3A.4J - Pădurile de stepă, cele de la limita dintre stepă și silvostepă, de interes cinegetic – 1.3 ha;
- ▶ 3.C - păduri de stejari din zonele de câmpie, supuse regimului de conservare (T<sub>II</sub>) – 21.5 ha.

Suprafața totală inclusă în situl de importanță comunitară ROSCI0020 Câmpia Careiului și aria de protecție avifaunistică ROSPA0016 Câmpia Nirului - Valea Ierului este de 44.2 ha și cuprinde parcelele din trupul de pădure Foieni: 354, 355, 361, 363, 302, 311, 312.

#### 4. Subunități de gospodărire:

S-au constituit următoarele subunități de gospodărire:

- S.U.P. "A" - codru regulat, sortimente obișnuite ..... 317.3 ha;
- S.U.P. "M" - păduri supuse regimului de conservare deosebită ..... 21.5 ha.

#### 5. Bazele de amenajare adoptate sunt:

- regimul - codru;
- compoziția țel - corespunzătoare tipurilor naturale fundamentale de pădure;
- tratamentul: tăieri progresive și tăieri în crâng (în salcâmete);
- exploatabilitatea: de protecție;
- ciclul: 110 ani (vârsta medie a exploatabilității este de 105 ani).

#### 6. Analiza și adoptarea posibilității

**6.1 Posibilitatea anuală de produse principale** este de **869 m<sup>3</sup>/an** și se prevede a se recolta din următoarele u.a.: 48 D, 49 D, 52 A, 53 A, 56 C, 354 D.

Indici calculați:

- posibilitatea după creșterea indicatoare ..... 886 m<sup>3</sup>/an;
- criteriul claselor de vârstă: - procedeul inductiv ..... 998 m<sup>3</sup>/an;
- procedeul deductiv ..... 971 m<sup>3</sup>/an;

Creșterea indicatoare are valoarea de 875 m<sup>3</sup>/an.

Valoarea posibilității adoptate este de 869 mc/an, foarte apropiată de valoarea creșterii indicatoare (875 mc/an).

**6.2 Posibilitatea anuală de produse secundare** este de **95 m<sup>3</sup>/an**.

În planul lucrărilor de îngrijire s-au prevăzut anual următoarele lucrări:

- degajări: 0.5 ha;
- curățiri: 1.4 ha un volum de extras de **2 m<sup>3</sup>/an**;
- rărituri: 4.6 ha cu un volum de extras de **93 m<sup>3</sup>/an**;
- tăieri de igienă: 208.7 ha cu un volum de extras de **185 m<sup>3</sup>/an**.

**6.3 Cu lucrări de conservare** urmează a se parcurge anual o suprafață de 0.7 ha, cu un volum maxim de extras de **140 m<sup>3</sup>/an**.

**Conferința a II-a de amenajare avizează soluțiile și planurile decenale propuse.**

Drept pentru care s-a încheiat prezentul proces verbal în 4 exemplare, câte unul pentru fiecare parte interesată.

**Data intrării în vigoare a amenajamentului este 01.01.2015.**